



MANUAL DO
CANDIDATO



FAE



SUMÁRIO

Institucional.....	4
1.1 Administração.....	5
1.2 Arquitetura e Urbanismo.....	5
1.3 Ciência de Dados para Negócios.....	5
1.4 Ciências Contábeis.....	5
1.5 Ciências Econômicas.....	5
1.6 Comunicação Digital.....	5
1.7 Comunicação Social: Publicidade e Propaganda.....	6
1.8 Curso Superior de Tecnologia em Gestão Comercial.....	6
1.9 Curso Superior de Tecnologia em Gestão de Recursos Humanos.....	6
1.10 Curso Superior de Tecnologia em Gestão Financeira.....	6
1.11 Curso Superior de Tecnologia em Logística.....	6
1.12 Design.....	6
1.13 Direito.....	7
1.14 Engenharia de Produção.....	7
1.15 Mercado Financeiro.....	7
1.16 Negócios Digitais.....	7
1.17 Negócios Internacionais.....	8
1.18 Psicologia.....	8
1.19 Relações Internacionais.....	8



SUMÁRIO

2 Provas	9
2.1 Realização das provas.....	10
2.1.1 Prova presencial.....	10
2.1.2 Prova digital.....	12
2.2 Realização das provas.....	13
3 Matrícula	14
3.1 Documentos a serem apresentados.....	15
4 Programas	16
4.1 Língua Portuguesa.....	16
4.2 Conhecimentos Gerais.....	17
4.3 Matemática.....	18
4.4 Redação.....	20



Jorge Apóstolos Siarcos
Reitor

Caro vestibulando:

Queremos acolhê-lo para o vestibular em nossa Instituição na certeza de compromisso com a sua realização e qualificação pessoal e profissional.

A **FAE Centro Universitário** é reconhecida pelo MEC como uma das melhores Instituições de Ensino do Sul do Brasil. Sua história foi e é construída por pessoas competentes e comprometidas, com alto nível de conhecimento e profissionalismo, trabalhando com valores e virtudes que agregam qualidade às atividades acadêmicas. Realização, reconhecimento, familiaridade, humildade e organização em todas as suas atividades são algumas de suas marcas. Temos, portanto, um compromisso com a excelência educacional e, conseqüentemente, com a transformação de pessoas e instituições.

É importante ressaltar que a **FAE** tem um corpo docente extremamente qualificado. Tanto é que 90% dos cursos avaliados pelo MEC nos últimos anos receberam notas máximas.

No mundo empresarial, nossa instituição é apontada como uma das que melhor prepara o aluno para a vida, pois um excelente profissional é aquele que tem compromisso com a vida, com a família, com a sociedade, com a empresa e com a transformação da realidade onde existam desigualdades sociais.

Ser aluno da **FAE** é, portanto, ser comprometido com o estudo, com a disciplina, com a pesquisa, com a excelência, com a oportunidade de ser alguém realizado como pessoa e como profissional.

Faço votos de êxito no seu processo seletivo!

Sinta-se em casa, porque ser **FAE** é ser **FAMÍLIA**, é ser **FELIZ!**

Cordialmente.

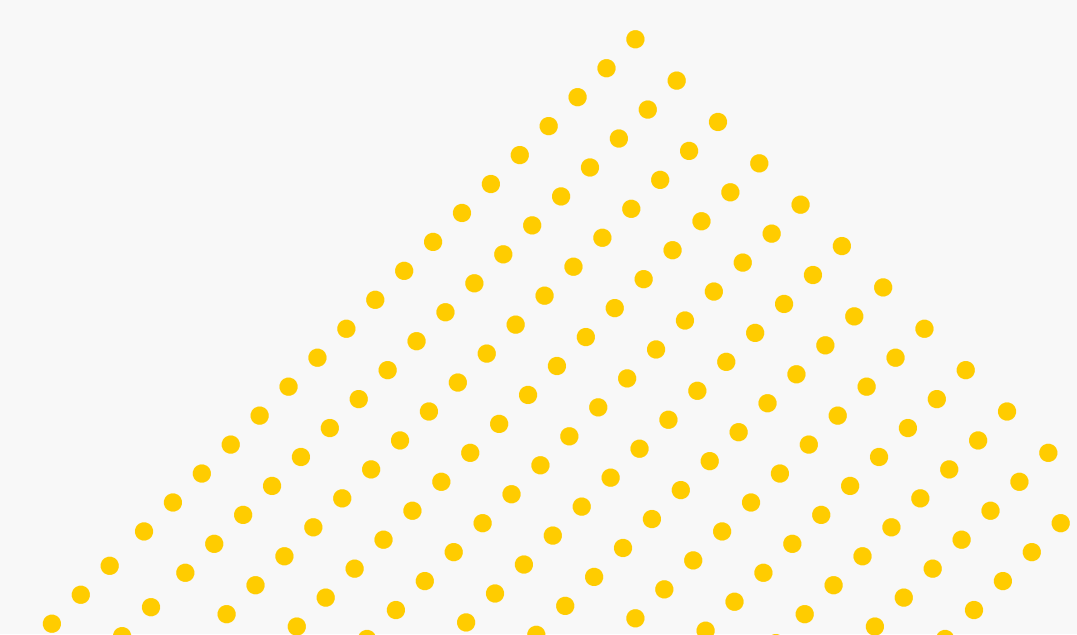

CURSOS OFERTADOS NO PROCESSO SELETIVO



Informações referentes aos cursos, tais como ato de reconhecimento, grade curricular, perfil profissional, mercado de trabalho e diferenciais do curso estão disponíveis no *site*:

1.1 ADMINISTRAÇÃO

PERÍODOS: Matutino | Noturno | Integral

[Campus Curitiba](#)

[Campus São José dos Pinhais](#)

[Management Experience Program - MEP](#)

1.2 ARQUITETURA E URBANISMO

PERÍODOS: Matutino | Integral

[Campus Curitiba](#)

[Architecture Experience Program - AEP](#)

1.3 CIÊNCIA DE DADOS PARA NEGÓCIOS

PERÍODO: Noturno

[Campus Curitiba](#)

1.4 CIÊNCIAS CONTÁBEIS

PERÍODO: Noturno

[Campus Curitiba](#)

[Campus São José dos Pinhais](#)

1.5 CIÊNCIAS ECONÔMICAS

PERÍODOS: Matutino | Noturno | Integral

[Campus Curitiba](#)

[Global Economy Program - GEP](#)

1.6 COMUNICAÇÃO DIGITAL

PERÍODO: Matutino

[Campus Curitiba](#)

CURSOS OFERTADOS NO PROCESSO SELETIVO

Informações referentes aos cursos, tais como ato de reconhecimento, grade curricular, perfil profissional, mercado de trabalho e diferenciais do curso estão disponíveis no *site*:

1.7 COMUNICAÇÃO SOCIAL: PUBLICIDADE E PROPAGANDA

PERÍODOS: Matutino | Noturno

[Campus Curitiba](#)

1.8 CURSO SUPERIOR DE TECNOLOGIA EM GESTÃO COMERCIAL

PERÍODOS: Noturno | Semipresencial

[Campus Curitiba](#)
[Campus São José dos Pinhais](#)

1.9 CURSO SUPERIOR DE TECNOLOGIA EM GESTÃO DE RECURSOS HUMANOS

PERÍODO: Semipresencial

[Campus Curitiba](#)
[Campus São José dos Pinhais](#)

1.10 CURSO SUPERIOR DE TECNOLOGIA EM GESTÃO FINANCEIRA

PERÍODOS: Noturno | Semipresencial

[Campus Curitiba](#)
[Campus São José dos Pinhais](#)

1.11 CURSO SUPERIOR DE TECNOLOGIA EM LOGÍSTICA

PERÍODOS: Noturno | Semipresencial

[Campus Curitiba](#)
[Campus São José dos Pinhais](#)

1.12 DESIGN

PERÍODOS: Matutino | Noturno

[Campus Curitiba](#)

CURSOS OFERTADOS NO PROCESSO SELETIVO



Informações referentes aos cursos, tais como ato de reconhecimento, grade curricular, perfil profissional, mercado de trabalho e diferenciais do curso estão disponíveis no *site*:

1.13 DIREITO

PERÍODOS: Matutino | Noturno | Integral

[Campus Curitiba](#)

[Campus São José dos Pinhais](#)

[LAW Experience](#)

1.14 ENGENHARIA DE PRODUÇÃO

PERÍODO: Noturno

[Campus Curitiba](#)

1.15 MERCADO FINANCEIRO

PERÍODO: Noturno

[Campus Curitiba](#)

1.16 NEGÓCIOS DIGITAIS

PERÍODO: Matutino

[Campus Curitiba](#)

1.17 NEGÓCIOS INTERNACIONAIS

PERÍODOS: Matutino | Noturno

[Campus Curitiba](#)

1.18 PSICOLOGIA

PERÍODOS: Matutino | Noturno

[Campus Curitiba](#)

[Campus São José dos Pinhais](#)

CURSOS OFERTADOS NO **PROCESSO SELETIVO**

Informações referentes aos cursos, tais como ato de reconhecimento, grade curricular, perfil profissional, mercado de trabalho e diferenciais do curso estão disponíveis no *site*:

1.19 RELAÇÕES INTERNACIONAIS

PERÍODO: Noturno

[Campus Curitiba](#)

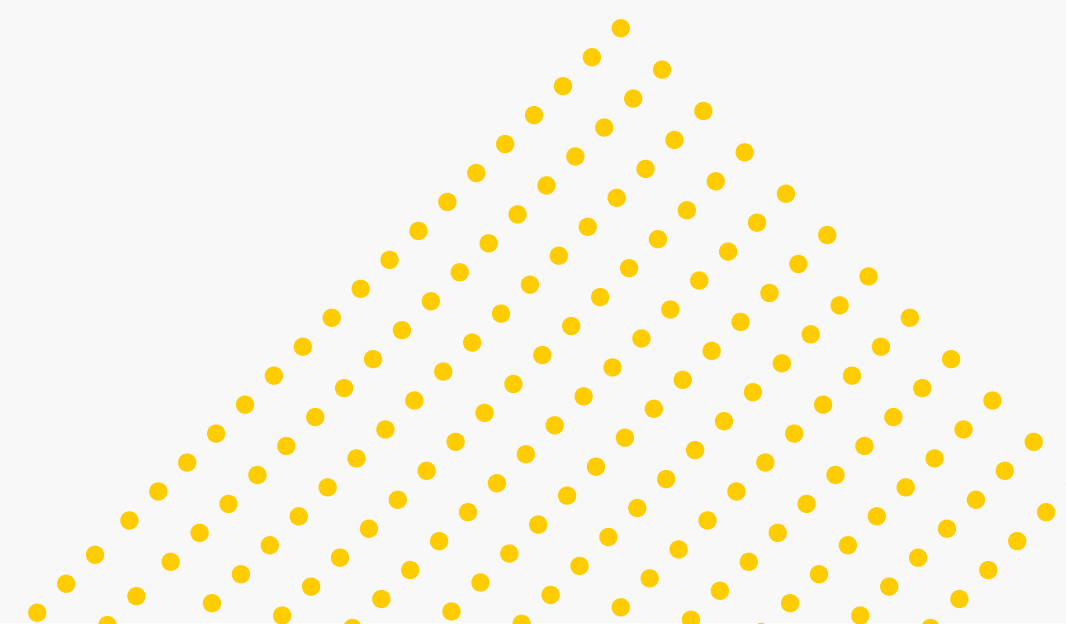

2. PROVAS



O Processo Seletivo será classificatório e compreenderá as seguintes provas:

- Língua Portuguesa;
- Matemática;
- Conhecimentos Gerais;
- Redação.

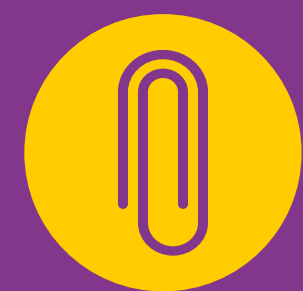

Será desclassificado o candidato que se encontrar em qualquer uma das situações a seguir:

- não atingir o **mínimo de 4,0** (quatro) pontos no somatório das disciplinas;
- não atingir o **mínimo de 3,0** (três) pontos na prova de Redação.

A classificação dos candidatos obedecerá aos seguintes critérios:

Disciplinas	Peso por questão	Número de questões	Pontuação máxima
Língua Portuguesa	1,0	07	7,0
Matemática	1,0	07	7,0
Conhecimentos Gerais	1,0	06	6,0
Redação	10,0	01	10,0
Total		20 + Redação	30,0



2.1 REALIZAÇÃO DAS PROVAS

A realização do Processo Seletivo ocorrerá segundo a modalidade de prova digital agendada, obtida por um processo randômico, eletrônico, de um banco de questões, sendo realizada em dia previamente agendado pelo candidato, conforme calendário que lhe será disponibilizado no momento da inscrição. Além disso, poderá optar por realizar a prova no formato digital ou presencialmente no *campus* escolhido, mediante agendamento prévio com o Núcleo de Admissão de Alunos por meio do endereço eletrônico vestibular@fae.edu ou pelo aplicativo [WhatsApp \(41\) 99277-7200](https://www.whatsapp.com/business/profile/992777200).

2.1.1 PROVA PRESENCIAL

No dia e hora escolhidos, o candidato deverá comparecer à FAE, ocasião em que será encaminhado pelos fiscais para o local de realização da sua prova.

- *Campus* Curitiba: localizado na Rua 24 de Maio, 135, Centro, Curitiba/PR ou Avenida Visconde de Guarapuava, 3263, Centro, Curitiba/PR.
- *Campus* São José dos Pinhais: localizado na R. Coronel Luiz Victorino Ordine, 1145, Centro – São José dos Pinhais/PR.



Importante: No momento da realização da prova, o candidato deverá apresentar um documento oficial de identificação, original, com foto.

2.1.1 PROVA PRESENCIAL

Para realização da prova agendada, serão necessários os seguintes materiais:

- caneta esferográfica transparente, com tinta na cor azul ou preta;
- lápis e borracha para cálculos e rascunhos.



Durante a realização da prova, não será permitido ao candidato:

- I. usar tabelas, réguas de cálculo, máquina de calcular, relógios de pulso ou qualquer outro material de consulta, impresso ou eletrônico;
- II. manter ligado ou em funcionamento telefone celular, *tablet*, *smartphone* ou qualquer outro aparelho eletroeletrônico, ainda que o aparelho possua funções silenciadoras como “modo silencioso”, “modo avião”, etc.;
- III. portar armas, MP3, máquina fotográfica, *pen drive* e outros;

IV. usar boné, gorro, capuz ou assemelhado;

V. comunicar-se com outro candidato;

VI. consumir qualquer tipo de alimento ou guloseima, salvo nos casos em que houver indicação médica;

VII. afastar-se da sala sem o acompanhamento de um fiscal.



2.1.2 PROVA DIGITAL

A prova digital será disponibilizada na plataforma virtual Moodle e o candidato poderá realizá-la até 23h59 do dia previamente agendado no momento da inscrição.

- A prova terá duração de 2h ininterruptas, contadas a partir do início, e deverá ser realizada, obrigatoriamente, por meio de computador ou *notebook*, com câmera, pois serão captadas imagens do candidato durante todo o período de realização da prova.
- O *link* de acesso à prova estará disponível no endereço eletrônico fae.edu/vestibular, item “Área do Candidato” e, também, enviado por *e-mail* ao candidato.
- Durante a realização da prova, não será permitido ao candidato desativar ou sair da frente da câmera por mais de 10 minutos.
- A Comissão Permanente do Processo Seletivo analisará as imagens captadas no momento de realização da prova digital e, se identificado qualquer tipo de fraude, a prova estará automaticamente anulada.





2.1 REALIZAÇÃO DAS PROVAS

As provas agendadas e as convocações para matrícula serão realizadas conforme o cronograma descrito no Edital do Processo Seletivo disponível em fae.edu/vestibular → Manual do Candidato e Editais.

Caso o candidato não consiga a classificação na primeira convocação, poderá fazer nova prova para as convocações posteriores, mediante a realização de nova inscrição.

Na hipótese de restarem vagas, por desistência de candidatos ou por pedidos de cancelamento de matrícula, as inscrições permanecerão abertas e os candidatos que o desejarem poderão se inscrever novamente e agendar sua prova.



3. MATRÍCULA

Os candidatos classificados serão convocados para matrícula mediante edital publicado na internet no endereço fae.edu/vestibular, até o limite de vagas do curso/turno. O edital conterá a relação nominal dos candidatos classificados e o cronograma das chamadas para matrícula.

Uma vez convocado, o candidato poderá dar início ao processo de matrícula *on-line*, acessando o site fae.edu/vestibular, em:

↪ **Área do Candidato**
digitar CPF e data de nascimento ↪
clicar em **Acessar Matrícula.**

Ao acessar a página, o candidato deverá:

- atualizar os dados cadastrais;
- preencher a ficha de saúde;
- ler, aceitar eletronicamente o Contrato de Prestação de Serviços Educacionais, imprimir e assinar duas vias do documento. Caso o candidato seja menor de 18 anos, o responsável legal deverá também assinar o contrato;
- gerar o boleto para pagamento da 1ª parcela da semestralidade, que terá vencimento para 02 (dois) dias;
- após a compensação bancária do pagamento do boleto da 1ª parcela da semestralidade, o candidato deverá acessar a etapa 4 da matrícula *on-line* e enviar a documentação exigida digitalizada, em formato PDF, juntamente com a digitalização do Contrato de Prestação de Serviços Educacionais devidamente assinado;
- caso queira, o candidato também poderá fazer a entrega da documentação presencialmente na Central de Atendimento do *campus* de oferta do curso pretendido.

Importante: O Contrato de Prestação de Serviços Educacionais, além de ser encaminhado digitalizado, também deverá, obrigatoriamente, ser entregue na Central de Atendimento do *campus* de oferta do curso pretendido até a data de início das aulas.

3.1 DOCUMENTOS A SEREM APRESENTADOS



I. Histórico escolar do Ensino Médio ou uma declaração de matrícula (exclusivamente para candidatos matriculados na última série do Ensino Médio cuja conclusão não ocorra após a data de início do semestre letivo).

a) O envio ou apresentação da declaração de matrícula não desobriga o candidato de enviar a digitalização ou apresentação do Histórico Escolar (quando concluído o Ensino Médio) pelo protocolo disponível no FAE Connect > menu Serviços > Solicitar um Protocolo > opção Solicitações Acadêmicas > Entrega Documentação Acadêmica.

b) O candidato que cursou o Ensino Médio no exterior deverá convalidar seu Histórico Escolar pela Apostila da Convenção de Haia em órgão ou repartição designados pelo Estado em que o documento foi emitido e acompanhado de tradução juramentada oficial. Além de ser validado pela Apostila da Convenção de Haia, também deverá ser validado na Secretaria de Educação conforme legislação vigente.

II. carteira de identidade ou carteira nacional de habilitação (CNH);

III. certidão de nascimento ou casamento;

IV. o candidato estrangeiro deverá apresentar o Registro Nacional Migratório (RNM) caso não possua o Registro Geral (RG);

V. Cadastro de Pessoa Física (CPF);

VI. comprovante de endereço do candidato ou responsável legal;

VII. para menores de 18 anos: documento oficial de identificação com foto do responsável legal;

VIII. o Contrato de Prestação de Serviços Educacionais: além do envio digital, também deverá, obrigatoriamente, ser entregue na Central de Atendimento do *campus* de oferta do curso pretendido até a data de início do semestre letivo, sob pena de, não o fazendo, o aluno perder o direito à vaga. A assinatura do Contrato de Prestação de Serviços Educacionais deverá ser realizada pelo candidato e, quando menor, também, por seu responsável legal.



Importante: Lembramos que a quitação do boleto da 1ª parcela da semestralidade é condição indispensável para efetivação da matrícula conforme Cláusula Segunda, §3º do Contrato de Prestação de Serviços Educacionais.



4. PROGRAMAS

4.1 LÍNGUA PORTUGUESA

Português

Interpretação de um texto sobre assunto político, econômico ou financeiro da atualidade

Gramática

- Fonética e fonologia: classificação dos fonemas, encontros vocálicos, encontros consonantais, dígrafos, divisão silábica, ortoépia e prosódia
- Ortografia
- Acentuação gráfica
- Morfologia: estrutura e formação das palavras; classes gramaticais
- Sintaxe: análise sintática - períodos simples e compostos; concordância verbal e nominal; regência verbal e nominal; colocação pronominal; pontuação

Linguagem

Figuras e vícios de linguagem





4.2 CONHECIMENTOS **GERAIS**

As questões referentes à disciplina de Conhecimentos Gerais/ Atualidades deverão versar sobre assuntos de interesse geral - nacional ou internacional - amplamente veiculados nos últimos dois anos pela imprensa falada ou escrita de circulação nacional ou local.

4.3 MATEMÁTICA

Matemática Básica

- Grandezas proporcionais
- Regra de três simples e composta
- Porcentagem
- Juros simples e composto

Teoria dos Conjuntos

- Relação de pertinência
- Relação de inclusão
- Diagrama de Venn
- Operações com conjuntos

Funções

- Definições de relação e função
- Representação de relações e funções
- Propriedades das funções: injetora, sobrejetora, bijetora, par e ímpar
- Composição de funções
- Função inversa
- Funções elementares: constante, polinomial de 1º e 2º graus e função módulo
- Função exponencial: definição; equações; inequações
- Função logarítmica: definição; propriedades; equações; inequações

Sequências

- Progressões aritméticas: termo geral; propriedades; soma dos termos
- Progressões geométricas: termo geral; propriedades; soma dos termos da PG finita; soma dos termos da PG infinita

Matrizes e Determinantes

- Tipos de matrizes e construção
- Operações com matrizes
- Matriz inversa
- Determinante de matrizes 2×2 , 3×3 e $n \times n$ ($n \geq 4$)

Sistemas de Equações Lineares

- Resolução
- Discussão de sistemas
- Sistemas homogêneos

Análise Combinatória e Probabilidades

- Princípio Fundamental da Contagem
- Arranjos; permutações; combinações
- Probabilidades

Binômio de Newton

- Desenvolvimento do binômio
- Termo geral

4.3 MATEMÁTICA

Polinômios e Equações Algébricas

- Identidade de polinômios
- Valor numérico e raízes de um polinômio
- Operações com polinômios
- Fatoração de polinômios
- Resolução de equações algébricas
- Relações de Girard

Trigonometria

- Razões trigonométricas no triângulo retângulo
- Resolução de triângulos quaisquer
- Ciclo trigonométrico e funções trigonométricas
- Relações e fórmulas de transformação
- Equações trigonométricas

Geometria Plana

- Triângulos
- Quadriláteros notáveis
- Polígonos
- Circunferência
- Áreas de figuras planas



Geometria Espacial Métrica

- Áreas e volume de prismas, pirâmides, cilindros, cones e esfera
- Seção de sólidos
- Inscrição de sólidos

Geometria Analítica

- Distância entre dois pontos
- Área de triângulo
- Equação geral da reta
- Coeficiente angular de reta
- Equação fundamental da reta
- Posições relativas entre retas
- Distância entre ponto e reta
- Equações da circunferência



4.4 REDAÇÃO

Orientações Gerais

A Redação deverá ser estruturada na forma de texto em prosa, no gênero dissertativo-argumentativo, redigida em língua portuguesa, em atendimento ao disposto no Decreto nº 7.875, de 27 de dezembro de 2012, sendo aceitas como corretas as novas regras ortográficas que por força da lei passaram a vigorar a partir de 1º de janeiro de 2009.

Critérios de avaliação:

- Adequação ao tema proposto
- Adequação ao tipo de texto solicitado
- Emprego apropriado de mecanismos de coesão (referenciação, sequenciação e demarcação das partes do texto)
- Capacidade de selecionar, organizar e relacionar de forma coerente argumentos pertinentes ao tema proposto
- Pleno domínio da modalidade escrita da norma-padrão (adequação vocabular, ortografia, morfologia, sintaxe de concordância, de regência e de colocação)

Critérios para anulação (atribuição de nota zero)

- Fugir ao tipo de texto em prosa dissertativo-argumentativo.
- Fugir ao tema proposto.
- Apresentar texto sob forma não articulada verbalmente (apenas com desenhos, números e palavras soltas ou em forma de verso).
- Apresentar impropérios, conteúdo de deboche ou ofensa aos direitos humanos e à diversidade cultural.
- Apresentar linhas com cópia dos textos de apoio, sem menção de fonte.
- Escrever a prova a lápis, em parte ou na totalidade.
- Escrever, em parte ou na totalidade, com outra cor de tinta que não azul ou preta.
- Escrever, em parte ou na totalidade, em outra língua que não a língua portuguesa, com exceção de terminologias específicas de determinado idioma ou dialeto.



FAE

NÚCLEO DE ADMISSÃO DE ALUNOS

 **0800 727 4001**

 vestibular@fae.edu

 [WhatsApp: \(41\) 99277-7200](https://www.whatsapp.com/business/profile/41992777200)